朝鮮日報
朝刊
本紙朝夕刊二十二面

勝利票 八万石

社說 色衣着用問題

一

南總督은 昨日 第十六回定例會見席上에서 朝鮮婦人服은 世界第一이라고 激讚을 하고 또 前總督時代부터 色衣着用問題에 對하여서는 色衣에도 여러가지缺點이 잇는즉 徹底的으로 獎勵할까 또는 自然에 맷기어둘까 亦是充分히 研究한後에 決定하겟다고말 하엿다。元來 이色服着用問題는 農村振興問題와 가티 前總督의 一大施政綱目으로 一般民衆에게 徹底히 아니 어느程度까지 强制的으로 實施하여오던바로 色衣着用에 關한 經濟的 生理的 또는 其他 모든 方面에 잇서서 有利한것을 들어서 小學校 教科書에 까지 느어가지고 宣傳實施하여오던것이다 그러며도 不拘하고 色衣着用에 關한 實際効果問題에 잇서서는 識者間에 議論이 잇던바이다。

二

元來朝鮮사람의 衣服이 白色으로된것은 그起源이 자못不分明한것으로 史家間도 아직定論이 업는바이다 그러나 李朝朝鮮에서는 李朝가『木德爲王』하엿다는 觀念과 또『東方尙靑』이라는 觀念으로 一般制服은靑色을 使用하엿던것이다 엇재던 近世에 와서朝鮮사람의 衣服은 大部分이白色을 使用하게되고 따러서 朝鮮사람은『白衣人』이라는 別稱이 잇게까지된것은 事實이다 그러나 反面에 잇서서 仔細히 檢討하여보면 朝鮮사람은 決코 白衣만을 입는사람들이 아니엿다 即 다시말하면女子衣服의 大部分이 靑藍黃黑等 各種色衣인것은 勿論 幼少年의 衣服도 各樣各樣의 色衣인것은 누구나 다 잘아는바이다 뿐만아니라 成人衣服도 灰色 淺藍色 玉色等을 使用하여왓다。

三

더욱이 近年에 와서는 衣服材料의 綢緞布木等이 그製造元에서染色하여버린것이 만코 또 男子는 洋服을 着用하는사람의 數爻가 日增하는 趨勢에 잇서서 其實 白衣着用하는 사람의 數가 자못 減少하여가는趨勢에 잇는것이다。그러며도 不拘하고 色衣着用을 半强制的으로 實施하여서 地方農村에서는 자못民怨이 甚한바잇섯던것이다 이와가튼 政策이 古代支那에서와가티 王統이 變易될때마다改正朔、易服色을 올한다는 流라면 問題는 別다른 方向으로 나가지만 單純히 經濟上 衛生上 問題라면 色衣를 着用하는데에도 不經濟가 隨伴되고 不衛生的問題도 發生하는터이녹 三思熟考한後에 實行하여스야만 되엿슬것이다。

四

白衣가 純潔하고 單調하고 保溫耐熱等의 美點이 잇는反面에 頻數한洗濯을 要하며 勞働하기에 不適當할뿐아니라 洗濯에 勞力이 過多하게 浪費되며 衣質의耗損이만흔 缺點이잇다。色衣는 染色의 費用과 不潔 不純하며 洗濯을頻數히 하지아니하므로 由來되는 非衛生的 缺點이잇다。要컨대 白衣와 色衣가 다一長一短이잇스며 一損一得이 잇는것으로 實地에 科學的試驗과 學理的分析에 엇서서는 遽然히 그是非得失을 論할것이 아니다。要는 民衆으로하야금 白衣나 色衣間에 經濟的이요 衛生的衣服을 입을수잇게하는것이 爲政의 要諦가 될것이다。經濟力을 增進시키고 衛生思想을 普及시키는 것이 急務라고할것이다。

山西省南端重要點 陌南鎭을遂占領
黃河畔까지僅五里

【北京二十日發同盟】山西省南端解縣南方四十里의陌上村陣地를 攻略한 ○○部隊는 繼續하야 西南으로 進擊堅陣을 構築하고 必死的防戰에努力하는 敵中에 突入하야 十八日午後三時 드되여 陌南鎭을 占領하엿다 陌南鎭은 黃河南岸靈寶對岸의 要地로 黃河畔까지 겨우 五里밧게안된다 어戰鬪에서○○部隊의攻擊은 자못猛烈하야 敵第六十五師에 大打擊을주엇는데 黃河北岸의 敵은 渡河退却할수업스므로 必死的防戰을하는 關係로 激戰이열어따 我軍도 若干의 死傷者를내엿다

蘇聯機四百五十
近近漢口에到着說

【漢口電】外人側의 確報에依하면蘇聯新追擊機 百五十臺가十八日漢口에 到着되고 또追擊機及爆擊機各百五十臺가 近日中에 到着될 豫定이라한다 支那側에서는 最近多數의 飛行機를 喪失하야 空軍은 事實上存在가업는狀態이므로 蘇聯機의 到着으로써 空軍을再建하라고 期하고잇다 그러나 外國專門家는 飛行機만이 輸送되며 蘇聯操縱士는 一名도 오지안흔點을 指摘하야蘇聯機가 到着하야도 現在支那에는 이것을 操縱할만한 熟練者가 업스므로 支那空軍狀態에實質的 變化는업슬것이라고생각하고잇다 今日의 支那空軍에는熟練操縱士는 一名도 업스며 또한새로 養成하드라도 訓練에 充當할만한 機體의 餘裕도업고 訓練할길도업다 支那空軍도一時는有能한 操縱士가만히잇섯스나 그들大部分은써모두犧牲되고마럿다 日本軍의 漢口空襲에對하야 最近支那空軍이 全然防戰지안는理由도 이點에잇는것으로現在 남어잇는 操縱士等은少數인데當한 日本軍空襲隊를 相對로하야 自己들의生命과機體를犧牲함을 廻避한다 그들은 漢口防衛戰에 參加하야 大部隊의 日本空軍에抗戰하는것보다는 獨立部隊로서 專혀揚子江上의 日本軍艦爆擊이나日本軍集團爆擊에從事하면 一層効果的이라고 高言하고잇다 支那空軍의實狀을 知悉한當地官邊에서는 蘇聯이 今番飛行機輸送에 엇서 蘇聯操縱士를 一名도보내지안흔 事實을보고蘇聯의對蔣援助가 아직本格的이 아니고依然形式에 不過하다는 證據로보고잇다 그러나 가장利害關係를가진便에서는 今番의飛行機到着은 蘇聯의 對蔣援助가 增加된 證據라고 主張한다 그러나 消息通사이에는 蘇聯의援助가現在와 가튼蘇聯의軍需品과 支那의 茶等을交易하는 純然한商業取引의 範圍에 不過한點을指摘하야 오렌스키大使는 蔣介石에게 蘇聯의積極的援助를 提案하엿다는 等의 風說은 現在의兩者間關係에何等具體的變化를 招來치는못할것이라하고잇다

日支事變關係로 香港엔好景氣持續

【香港廿日發同盟】日支戰局의繼續으로 香港은依然 變態的繁榮을持續하고잇는데 香港政廳의 發表에依하면 一月부터 六月末까지의 香港政廳의 歲入은 一千八百二萬七千八百四十二香港弗、支出은 一千六百七十七萬五千四百七十弗 差額剩餘金 百二十七萬二千三百七十二弗을내어 新記錄을 지엇는데 今年末까지 剩餘金은 一千六百萬弗을 突破할模樣이다 一方廣九鐵道의收入도 六月分만도 十六萬九千五百十二弗로 昨年同月의 二倍에達하엿다

西康省開發次 科學調查團을組織

【香港二十日發同盟】重慶來電에 依하면 西康建省委員會는 西康省의 積極的開發工作에 進出하기로되여 西康科學調查團을 組織 近近調查에 着手케할 旨를發表하엿다 이에依하면 右調查團은 西康諸建設準備次 自然科學、人文科學等兩方面을 涉하야 充分한 調查硏究를 하려는것이라고한다 그調查하는科는 地質、鑛物、水力、動物、植物、牧畜、氣象、宗敎、民族、社會組織、土地問題等 極히 大規模인 廣範圍에 亘하는것이라 稱하는바 이는西川省이 마즘내 國府最後의 逃避場所가된 때문에 隣接西康의產業을 開

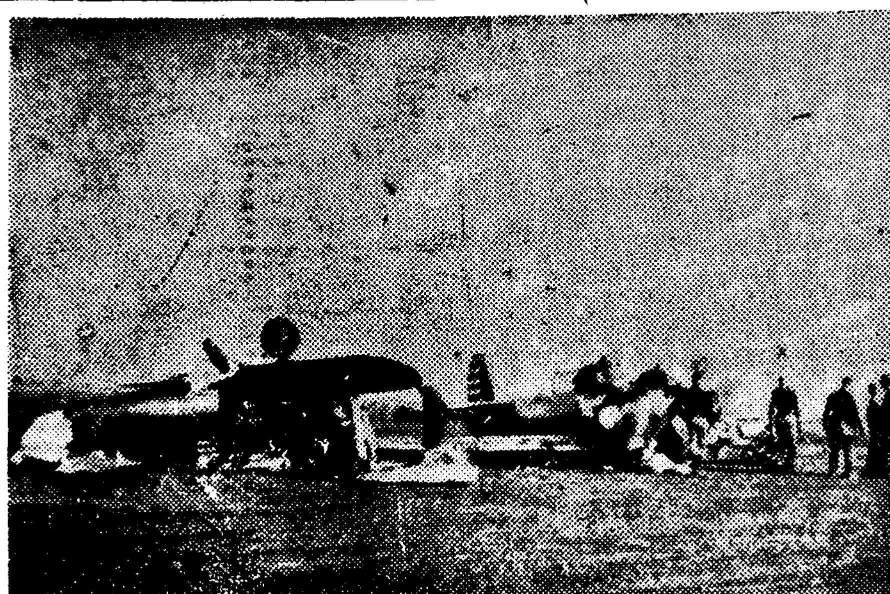

寫眞—上은 我荒鷲群猛襲으로 地上破壞된 敵機(漢口飛行場) 下는 續續逃亡하고 얼마안남은 外人飛行士들

物價委員會總會 廿二日總督府서

지난十六日에 [illegible] 正式發令을 본 物價委員會의 第一回總會는 [illegible] 오는二十二日午後一時부터 總督府第一會議室에서 開催된다

粵漢鐵道不通으로
廣東長沙間水路를利用

【上海二十日發同盟】我海軍航空隊의 連續的爆擊으로말미암아 粵漢鐵道는 銀盞坳、軍田、源潭等地에 [illegible]된곳이만코 各驛의主要施設은 [illegible] 過去一週間以上 어미列車가 不通되엿는데 이때문에 軍用品貨物의 [illegible] 國民政府와南北商人은 그[illegible]에 苦惱한結果 時間的損害를不顧하고 廣東長沙間의水路에 依하야 運搬키로하엿다 現在南雄間의 水路는 貨物을 滿載한 大小창크가 [illegible]하여잇다고하는데 이水路利用도 一、二個月間의 短期間에 不過하고 얼마잇스면 減水에依하야 航行할수업게되겟스므로 特히 軍需品의 運搬에對하야 國民政府는 자못焦燥煩悶하야 粵漢鐵道의 急速修復을 關係當局에嚴命하엿다고한다

蘇하고저 調査를開始한다는것언바 全然机上의 [illegible]에不過한것은 明白하다

日氣不良으로 我空襲을몰라

【香港二十日發同盟】海軍航空部隊는 二十日午前二回나 廣東及粵漢鐵道銀盞坳、軍田、源潭各地를 爆擊하엿다 어攻擊에際하야 廣東地方은 日氣가 不良하야 我空襲部隊의 猛攻을 아지못하고 警報를 發하기까지 [illegible] 各重要施設은 모르는 損害를 바덧다

我海荒鷲群 中南支各處大空襲

【上海二十日發同盟】二十日正午 海軍報道部發表 昨十九日 海軍航空隊는 中支方面에서 左記攻擊을하엿다

一、瑞昌大空襲部隊는 市街에密集한 敵集團部隊及 附近陣地部隊에 對하야 敵軍을 爆擊하야 多大한 損害를 주엇다

二、南潯鐵道德安攻擊部隊는 德安及 附近의 敵陣地에 據한 敵集團部隊에對하야 殲滅的攻擊을하엿다

三、黑子西北部落의 [illegible]部隊에 對하야 反覆爆擊하야多大한 損害를주엇다

四、武穴、田家鎭地區 兩岸의敵陣地를 비롯하야 作戰行動中이던정크를 終日攻擊하야 大部分을沈沒、또는擊破하엿다

南支方面에서는 粵漢線、廣九線 外左의各地를 攻擊하엿다

一、銀盞坳南方에서는 前日來爆擊한 [illegible] 又反復爆擊을 敢行하야 爆破하엿스며 도附近鐵路 [illegible]附近에 新設한高角砲及地上陣地를 爆擊하야그 一部를爆破하엿다

二、靑村驛附近의 [illegible]線路를爆擊하야 鐵橋二個所、線路數個所를 爆破하엿다

三、石[illegible]附近의 大鐵橋를爆破하야 그中央部를 爆破하엿다

蘇聯援助確保次
蔣、孫科를重用乎

【香港二十日發同盟】蔣介石의 歸國命令에依하야 지난十五日歐羅巴로부터 飛行機로 歸國한 國民政府遣歐使節孫科는 當地의 배닌실리오텔에서 宋子文其他要人과會見 國內情勢를 聽取하고잇는데 各方面의 情報를 綜合하여보면 그는 今番歸國을 機會로 國府와 蘇聯과를 締結시켜 蘇聯의 對蔣援助를 確保키에 必死的努力을 할것으로보인다 即 그가記者團에 말한談話에依하여도 明瞭한바와가티 蘇聯과蔣政權과의 間에는 對蔣援助에 關하야 어느程度까지의 廣範圍의 諒解가成立된것으로보이며 蘇聯의 援助를 가장 必要히여이는 現下의 國府로서도 對蘇政策의 圓滑을期하기爲하야 반다시 孫科를 主要한 位置에 起用치안흐면 안될情勢에잇스므로 最近對英米蘇工作에 失敗하야 人氣를失墜한 孔祥熙를 行政院長의 職으로부터 물러가게하고 孫科를 그後任으로하야 現下의 對蘇關係에 最後의 努力을하여보려는것이아닌가고보인다 孫科가 行政院長에 就任한다고하면 必然的으로 英米佛로부터여름 對國府空氣를 惡化시킬念慮가잇스므로 英米에對한 緩衝地帶로서 宋子文의 出馬를 希望하는模樣으로 當地에서의 宋子文孫科會見은 이點에關하야 議論이 進行된다고 傳한다 如何튼 現下國民政府는 漢口陷落을앞두고 蘇聯의 援助獲得에 汲汲한때인만큼 孫科今後의 活躍은 오레루스키蘇聯大使의 行動과함께 注目을끈다

孫科

川湘、川岳、川漁路等 交通路開設에奔走
國府、漢口陷落後對策으로

【香港二十日發同盟】重慶來電에 依하면 重慶遷入後의 國民政府는 漢口가陷落되면 全然 孤立情勢에 빠지게될터이므로 目下重慶과 西南諸省間의 交通路特히 自動車道路開設에 必死的努力을하고잇는데 그進捗狀態의槪要는 如左하다

一、川湘路(四川湖南)는 어미四月부터 工事를開始하야 目下四千人의工夫를使用 六月完成 十月에開通될豫定이다

二、川岳路(四川湖北)成都로부터 閬陽橋縣을거처 萬縣에至하는全長六百四十支里、去二月에工事開始 今月中完成될模樣이다

三、成彭路(四川省內) 成都로부터 西北方彭縣에 至하는것 昨年겨울에工事開始 來十月에完成될豫定

四、川漁路(四川雲南) 爲先그第一期公路인 四川省南部雷連에 가까운 蒲昌으로부터 貴州省西部省境의 赤水까지 去三月에 工事開始 今月에 完成될豫定이며 赤水로부터 貴州省境의 威寧에至하는 區間은 五月에工事開始 이것도 今月末에 完成될模樣이다 이諸路가 完成되면 雲南省民明에至하는것을 繼續할터이다

四川에酒精工場設置

【香港二十日發同盟】四川省에잇는 國民政府는 工業的開設에 努力하는 同盟에 省內酒精工場에 着手하엿는데 그中 四川省中南部에잇는 內江에 十二萬元으로 알콜工場을 爲先建設하기로되엿다 同工場 完成時에는 每月三萬가론의 알콜을 製造할豫定이라한다 또萬縣에는 二十五萬圓으로 水力發電所를建設하기로 되엿다한다

支那事變國債 一千二百萬圓追加

【東京電話同盟】支那事變國債의 第五回發行高는 來二十二日부터 賣出되는데 政府는 前回와가티 當分間五千萬圓의 證券을 全國郵便局에 配布하엿는바 東京、大阪、熊本、札幌、臺灣及關東州의 各地方으로부터 證券의追加申込이잇서서 어미二十日에 追加配布한金額은 約一千二百萬圓에達하엿다

在留邦人九名 廿日九江에歸還

【九江二十日發同盟】昨年八月七日 上海로 九江을 撤還한 日本人 在留民中 在留三十餘年의 九江의 名物老人인 大元洋行主增田文次郞一家와 貿易商 鹿毛喜民 等 九名이 九江에到着 感慨無量히 上陸第一步를 占하엿다

國府蒲州占領을確認

【香港廿日發同盟】國民政府軍事委員會는 廿日 日本軍이 山西省蒲州를 占領한것을確認하엿다

米軍、알라스카에
空軍根據地設置計畫

【華盛頓十九日發同盟】米國政府는 最近與論의太平洋防備의 必要를痛感하야 十八日의 로-스벨트大統領의加奈陀演說도 一部에서는 알라스카의軍事據點의 强化를 意味하는것이라고 보고잇는데 米國政府의 알라스카防備强化計畫에 對하야 如左히報道하고잇다 官邊으로부터어든 情報에依하면 政府는 알라스카本土及아류-산列島의 防備强化를計劃하야 알라스카에 强力한陸海空軍根據地 設置計畫을 來年度議會에提出하기로 決定하엿다한다 [illegible] 方今알라스카方面에出張、空軍根據地候補地를調査中으로 現地에駐屯한兵力等에對하야도 調查中이다 一方陸軍으로서도 海軍에서도 空軍根據地 設置의 必要有를 硏究하는中으로 알라스카는 有力한根據地의 하나로 되어잇다

時局對策調查會 委員人選完了

時局對策調查會委員의 人選에 對하야는 內地側委員은 前番井坂文書課長의 渡東時에 全部內諾되엿스며 朝鮮側委員도 今番에 그人選을마추어 內閣에 送附하엿는데 總督府에서 昨十九日 準備委員會 幹事會에 繼續하야 朝鮮軍 岩崎高級參謀도 列席、臨時局長會議를 開催코 同調查會에 關한 協議를 行하엿는데 南總督은 時局下의 本調查會任務의 重大性을 强調하엿다 그리고 調查會는 어미 內閣의 任命을 기다리게되여 二十四、五日中에는 正式發令을 볼모양으로 第一回委員會는 九月十日前後 總督府에서 開催될豫定이다

人事·集會

▲秋山英雄中佐(憲兵隊司令部第二課務課長) 東京憲兵學校教習隊附로 榮轉 二十日 午前十時四十五分 京城發赴任

雲南五個年開發計畫 交通金融施設等

【上海二十日發同盟】蔣政府가與地 道入後의 經濟的根據地될 雲南의 開發에對하야는 過般蔣介石은 雲南省主席 龍雲을漢口로 招致코 協議한結果 雲南開發五個年計畫을 樹立코 七大項目을決定하엿다 어實現을期하야 中央及四川、廣西、貴州各政府의諒解를어더가지고 上海香港等의大銀行의 投資를勸誘하고잇다 五個年計畫의 順序는第一年은交通、電政金融의應急施設 第二年은農村及副業의 復興、第三年은鑛山開發、水利施設、第四年、第五年은 未定인바 一九四三年까지에完成할豫定이다

濟南奪還햇다고
國府、虛僞放送

【濟南二十日發同盟】十九日漢口國府放送局으로부터 上海十八日發電報로서 山東省의中國軍의活躍이 活發하야 濟南을 奪還하엿다는 虛僞放送을 하엿는데 濟南附近에 蠢動中인 抗日匪賊은 그만두고各處에서 殲滅的打擊을 바더 그들匪團은 近日中에 完全히 掃蕩될 狀態에 處하여엿다 어事實을 隱蔽하고 어가티 때마다 放送을하는것은 蔣政權의 斷末魔的苦悶을如實히 表示하는것으로 어報道를 들은 濟南在住外人들은 支那流의[illegible]에 憫笑하고잇는中이다

新支那建設旗幟下
維新政府、教育方針을決定

【上海廿日發同盟】新支那建設의 大業에 邁進하고잇는 維新政府에서는 靑年子女의敎育에 注力하야 國府의 抗日政策으로말미아마그 못된그들의 思想을 根本的으로 矯正하려고 努力하고잇는데 昨十九日議政會決議를거처 敎育의 新方針을 如左히決定、文敎의方向을分明히하엿다

一、大學敎育은 純全한科學硏究에重點을두며 高等專門學校는 實用科學에重點을두고 專門智識技能養成及 國家社會人으로서의 健全한人格養成을시킨다

二、普通敎育은 歷代聖賢의言行을根據로國民道德의 基礎를堅固히하며 特히國民生活의基礎的技能을 培養하야써 生產力增進을 主要目的으로한다

三、師範敎育은 國民敎育의 根本임으로 가장適當한 科學敎育과 가장嚴格한 身心訓練을 식혀一般國民의 道德及學術上 가장健全한 師範이되도록 可能한範圍內에 特別施設을한다

四、社會敎育은 學校敎育의補助로한다 國民에게 國際情勢를 認識시키어 善隣精神을 涵養하고 生活常識 家庭經濟改善을 圖한다

의 技能等 公民으로서의資格을 具有시킨다

五、男女敎育은機會均等으로한다 女子敎育은 特히健全한 德性陶冶에 注力하야 良妻賢母의 特質을 保持하야 良好한家庭生活及社會敎育의 建設을 企圖한다

胃腸·肺·肋膜藥
戰전 勝승 丸환
登錄商標 明治四十年十二月二十三日
慰問袋に是非

戰勝丸의主治効能
胃病、腸病、腸胃加答兒、溜飮、消化不良、健胃强壯、胃痛、胃痙、嘔吐、腹痛、水傷、食傷、肺結核、肺炎、肺尖加答兒、肋膜炎、氣管支炎、氣管支加答兒、咳嗽、虫齒

定價表
百五十粒入 金壹圓
二百八十粒入 金貳圓
五百五十粒入 金參圓
千二百粒入 金五圓
金拾圓

配給所 京城府黃金町六ノ二九
本舖 浪速製藥株式會社 大阪市天王寺區上本町八丁目 電話天王寺二七二八番 振替大阪四二八六二番

外出前에잇지마시고
歷史과品質을자랑하는 日本最高의! 香水

金鶴香水
¥.40 .48 .60 1.30 2.20 3.30 4.30
金鶴香水株式會社

회충구제량약
岩崎大海堂
セメン菓子
(珊篤尼涅菓子) 산독니녤
무서운蛔虫卵을 驅除합시다! 蛔虫卵은 每日食用하는 野菜김치等에附着하야 人體內에드러가서 體內에生長하면서 發熱腹痛嘔吐吐養血夜泣等其他 各種病의 原因이됩니다 特히 小兒는 蛔虫에 걸리기쉬운故로 每週日曜日에는 예전부터 信用잇고 잘듯는 开印岩崎大海堂세멘菓子를 服用시켜서 어무서운 蛔虫을 驅除하고 애기네를 健康하게 길러주십시요
本舖 大阪天王寺 合名會社 岩崎大海堂
類似品잇스니 开印에注意

校長 貴族院議員 正四位男爵 沖貞男
本科 中卒程度·豫科一年 高卒
普通部 中二程度
中野高等無線電信學校
東京市中野區江古田四丁目·電話中野五九七二番·寄宿舍完備

日英米佛特許
パイロット高級インキ
只今이야말로 浪費를곳칠때!

¥.20
日本特許 八八八四七號
英國特許 三八七八四四號
米國特許 二〇〇八六二〇號
佛國特許 七三二二五七〇號

咸南被害日益擴大

流失倒壞六九五戶 人命被害三二六名

昨夕에判明된集計!

【咸興에서特派員朱洛璜電話】이십일오후여섯시 함남경찰부에드러온 보고중에 새로판명된피해만이 사망이십칠명、행방불명 이백구십구명、유실가옥 일백팔십이호、전괴가옥 일백륙십호、반괴가옥 사백칠호라는 끔찍한 수자이다 여기다가 이미판명된바를 합하면 실로 무시무시한수자이다 새로판명된것만이 다음과갓다

▲端川郡水下面上農里=流失家屋 三十七 倒壞家屋 十六 半壞家屋 七 行方不明者 一百名 ▲同面仲坪里=流失家屋 十 行方不明者 二十二名 ▲同郡何多面=流失家屋 五、行方不明者 六名 ▲定平郡新上=死者 四名 行方不明者 五十名 ▲北靑郡泥谷面=死者 八名、行方不明者 二十一名 ▲咸州郡下岐川面=死者十五、流失家屋二十七、倒壞家屋二十、半壞家屋百戶 ▲同上岐川面=流失家屋百戶 倒壞家屋七十、半壞家屋二百戶

▲計 死者 二十七名 行方不明 二百九十九名 流失家屋百八十二戶 倒壞家屋 百六戶 半壞家屋 四百七戶

十九日午後四時現在全道集計=死者 百三十四名 負傷 五十名 行方不明 八十七名 流失家屋 一千七十四戶 倒壞家屋 一千四十三戶 浸水家屋 一萬七千九百六十七戶 (사진은 옛집터의 재민들)

傳染病患者가續出

【咸興에서特派員朱洛璜二十日午後十時電話】전무한큰홍수가 시처간 함흥(咸興)에는 다시 전염병이 발생하기시작하야 겨우 안도되려던주민을 다시금 공포의거리로 모라너코잇다 이십일오후 현재함흥시내에서 판명된 환자는 장질부사가 다섯명 이질두명으로서 습기와기온과 침수의여러가지 조건이모두 전염병의 온상으로서 알맛게되엿스므로 아프로 어떠케전파될지 알수업고 더욱의생시설과 의료품이 불완전하므로 예방치료에 지장이만타。

慘澹한定平被害

死者二百餘、流失二千戶

【定平支局特電】정평(定平)전군의 이번수재의 피해상보를보면 죽은사람이백여명、유실가옥이천여호、도괴가옥천여호、침수가옥이 오천여호나된다 또한 철도의 불통과 농작물전멸로 시급한 구제가요망되고잇다

死者또廿七名

咸州下岐川面被害

【咸興에서特派員朱洛璜電話】십사절로 전연불명에빠젓든 함주군 하기천면(咸州郡下岐川面)방면의 피해상황은 십일오전열시에 하기천면으로부터 함흥경찰서로 제일신이 들어왓다 피해는 사자가 보장(保庄)에서이명 상대(上大)에 이십이명、동흥(東興)에 삼명、합계 이십칠명이고 도괴가옥은 약백여호이다 보장에잇는 장진강(長津江)제일발전소、용수(龍水)에 잇는 제삼발전소는 사태로 말미아마 매몰되여 전연 발전불능에 빠젓다 방금장진강수력전기를 부전강(赴戰江)수력전기와 연락공사를 진행중으로 이십일일에는 송전연락되여 서조선방면으로 송전할수잇게될터로 사태로 매몰된 장진강 발전소의 복구공사를하려 단천(端川)방면에서 인부오백명을 모집하여가지고 이십일오전열시 함흥에서 현지로출발하엿다

長津貯水池汎濫

【咸興에서特派員朱洛璜電話】십팔일아침부터 다시퍼부은 비로 말미아마 장진수력전기 저수지(長津水電貯水池)가 범람하얏다 그때문에 그하류에잇는 하갈(下碣)지장 유백호전시가는 기보한바와가터 전부침수된것이다 시민은모두 피난하고 다행히 사상자는 내지안헛스나 여기에도 식량과의복의 결핍으로 말미아마 기한에떨고잇다。 그리고사수(泗水)역은 정거장 집웅까지 물이올라가서 흡사바다로 변하고말엇다

咸北一帶、風雨再襲

名物朱乙溫泉도全滅狀態에빠지고

淸津羅南은完全孤立

【羅南에서 咸北特派員吳快一發特電=無電便】십칠일아침부터 또다시나리기시작한 호우는 또쿵까지불어 그위세는 천지를뒤덥흘것가타서 잠시동안 안심을어든 이재민을 다시금 참혹한 구렁이빠치고마럿다 비는남쪽으로부터 북쪽까지 나리는데 청진(淸津)부근 피해가더욱심하다 주을(朱乙)온천(朱乙溫泉)은 침수가 더욱심하야 가여연 유원지가 모다전멸 상태이고 부선철도는 부녕(富寧)역 부근에 다섯곳이나결괴되여서 청진과 나남(羅南)은 완전히 고립상태에 빠젓다 비는 십구일낫에 잠간긋첫다가밤에이르러 또다시오다 이로써함북일대는 완전히비와바람에유린되어 수라장으로화하엿다

救濟範圍와程度

內務局、咸南北에通牒

함경남북도 이재자 구제기금을 현행도령에의하야 지출하도록되엇다함은 별항과갓거니와 이에대하야 그구제범위와 정도를 대체내무국장大竹(內務局長)으로부터 십구일 다음과가튼내용의 통첩을 발하엿다

◇이재자를 구조키위하야 지출할 비목(費目)의지출정도는다음과가틈

一、피난소비=피난소설치에 요하는 실비로함

二、식료비=밥을짓기위하야 또는식료를 급여하는것은 이십일이내로하고 급여량의기준은 십삼세이상의자는 일일 일인에대하야 백미삼합 십삼세미만의자는 일일일인에 대하야 백미이합이내로함 식료급여에 필요하다고 인정하는때에는 밧찬는비용 부식비를 지출할것

三、피복비=일인에대하야 의복한벌까지로하고 그금액은 오원이내로함

四、진료비=진찰료、의약비 처치비 검사와조산비 수술비입원비 치료기구비등의실비로함

五、매장비=사망자일인에대하야 십원이내로함

六、소옥건축비=주택일호에대하야 유실한것삼십원、전괴한것오원이내로함

七、생업비=생업에 필요한자로 또는기구는일호십오원이내로함

八、학용품비=이재아동의교과서는실비로하고 문방구는아동일인에대하야일원이내로함

九、운반용기구비=선박차마가라운반용기구를차입하는실비로함

一〇、인부비=인부사역에드는실비로함

이재자구조에관하야 특히필요하다고인정하는경우에는금전을급여할수도잇다

金製品만廿二點

犯人은內情에精通者

平壤博物館陳列品盜難眞相

樂浪·高句麗時代珍品

【平南支社電話】이십일아직밤이 새이지안흔 새벽에 평양박물관에 괴도가 침입하야 진열품을 이십이점을 절취하야간것은 기보한바와 갓거니와 상세한것을 알아보면 범인은 동박물관뒷담벽에 사다리를 노코 집웅에 올라가 천정에 조명창(照明窓)에 약한입 방미돌(立方米)의 유리를깨트리고 바줄을 느린후 이것을타고 방안에 드리간것이다。 그리하야 회중전등가튼것으로 관내각진열장을 비치고 그중에 금색이찬란한것으로만 이십이점을골라서 진열장을 깨트리고 훔처낸후 다시 바줄을 올라가 사다리와바줄을 그대로 내버린채 도주한것이다 그런데 여기는 도난품이외에 갑가는 진품(珍品)이 만헛는데 이것에 손을대지안코 금비치 휘황한것만 가저간것으로보아 고물에 생소한 보통도적의 소행으로본다 그러나현장 현명으로보아 관내사정에는 상당히 정통한자 여러명의 계획적범행인듯하다

범인은 유리를깨트릴적에손을 부상 하엿는지 현장에는피가흘러잇섯다 평양부와 경찰은 사건을 비상히 중대시하야 부당국에서는 시야(矢野)부윤 이하 계원세명이 달려가고 평남도경찰부에서는 야상(野上)보안계주임 전중(田中)평양서장과 다수의 경관이 현장을 조사하고 수사배치를 엄중히 하야 범인을 추적중이나 일체가 묘연하다 박물관 소천(小泉)관장은 마침 출장중이고 관원들은 이에대하야 도난품은 학술가치가 적은것들이여서 불행중 다행이라 말하나 도난품은 낙랑시대의 것뿐이아니라 구하기어려운 고구려 시대의것도 잇서서 하나하나모두 희귀한것이며 더욱이 개인의소유와 총독부소유도 만하 박물관으로서는 상당한타격을 면할수없을것이다。더구나 범인이 이것을 진귀한 고물로 취급한것이아니라 금제품으로 절취한만큼 여지업시 깨트리어 처분할것은 상상하기 어렵지아니하다。 이리되면 고고학게의 큰 손실이될터이므로 당국에서는 시각을다투어 엄탐중이다.

一、金銅鍍金樂浪出土品一個(總督府所有)五〇〇圓

二、石岩里樂浪古墳出土、熊足鑄型(博物館所有)二〇圓

三、金銅耳수개한쌍(博物館所有)五〇圓

四、渤海金具一個(博物館所有)三〇圓

五、金銅獸面(博物館所有)三〇圓

六、金銅怪獸鍍金品一個(橋都氏所有)七〇圓

七、同虎形一個(橋都氏所有)一〇〇圓

八、金銅鋲四個(諸岡氏所有)二〇圓

九、樂浪金具五個(橋都氏所有)三〇〇圓

一〇、蕃茲金具(栗田氏所有)五〇圓

一一、同一個(中尾氏所有)二〇圓

一二、同一個(博物館所有)一〇圓

一三、鐵다리미 一個(諸岡氏所有)三〇圓

一四、銅다리미 一個(平南敎育會所有)一〇〇圓

一五、鐵鑛(博物館)一〇圓

一六、銃具 一個(博物館所有)一五圓

一七、金銅귀거리(中尾氏所有)一〇圓

一八、同一個(宮川氏所有)一〇圓

一九、同한쌍(博物館所有)三〇圓

二〇、金、귀거리、한쌍(栗田氏所有)三〇〇圓

二一、金銅飮一個(博物館所有)二五圓

二二、金銅、飾고리 頭太刀一個(博物館所有)三〇圓

贈收賄事件

求刑대로判決

고소인에게서 향응과 뇌물을 밧고 그고소사건을 유리하게처분하엿다는 전경성지방법원서기등 열명에관한 증수회사건의 언도공판은 이십일 경성지방법원에서열려 재판장으로부터 다음가튼 언도가잇섯다

▲劉洪烈 懲役六月(未決通算一八〇日) ▲柳來甲 懲役六月(未決通算一八〇日) ▲朴順甫 罰金二〇〇圓 ▲金容萬 罰金一八〇圓 ▲金鳳權 同上 ▲尹鎭□ 罰金一〇〇圓 ▲崔鎭約 同上 ▲富岡重市 一年四月(未決通算六〇日)罰金五〇圓 ▲吳東煥 一年(未決通算二〇〇日)追徵金二圓七五錢 ▲出田勝京 一年二月(未決通算二〇〇日)追徵金八五二圓三九錢

五老里 流失은二百戶

【咸興朱特派員電話】오로리(五老里)방면은 십구일오후일곱시에 겨우 감수되엿는데 침수가옥은 백호중에서 이백호는유실도괴되엿다 그리고 철도는 수십곳이 끈어지고 복구될모양이고 후납이지나야 어정말 아득하여겨우 함흥사이는 개통되엿다

罹災民救濟準則

今後의災害救濟方針에對해

總督府、各道에通牒

재해구조기금설치에 관하야는 지난이월십이일부 정무총감통첩에따라서 처리되고잇는데 총독부에서는 더욱히 이기금에의한 리재구조의 취급방법에대하야는 각도리재구조취급규정준측을 정하야 각도에서 이준측에따라규정을정하여서 구조의원활과 적정을기하도록 하라고 십구일각도에통첩을 떠웟다 이준측은 각조로되여잇는데 제일조는 리재구조기금으로써 구조할수잇는경우로서 다음과가티 규정되엿다

一、풍수、수해와 화재때에는 부(府)에 잇서서는 오십호이상 읍(邑)과 호수 일천오백호이상의 면(面)에 잇서서는 삼십호이상 기타 의면에잇서서는 이십호이상이동시에 동일한 재해를입엇슬때

二、리재의 범위가 전항에해당하지안터라도부(府)에잇서서는 이백명이상、읍(邑)과호수일천오백호이상의면(面)에잇서서는 백명이상、기타의면에잇서서는 오십명이상이 동일장소에서동시에 동일한 재해를입엇슬때

三、한재(旱災)랭해(冷害)박해(雹害)병충해(病蟲害)등으로말미암은 흉작의경우에는 주요작물의 피해정도가 감수(減收)오할이상 또는 그의면적이 칠할이상의경우에 집단으로서 일읍면에 백오십호이상 또는 그읍면의 피해정보이상인때 또는 그의면의 이할이상인때

그리고 전항의경우에 도달하지안터라도 여러곳의 부읍면에빠처 재해가잇서서 일호당면에 의 리재자에대하야 전항의규정에 의하야 구조를할수잇도록 규정되엿다 구조의 방법은 제이조에 의하야 할것인데 구조의필요를 인정한때에는 도지사가 결정되여잇다 제삼조는 재해가발생하여 도지사에게즉시보고하야그지휘를받고 도지사의지휘를어들여엽이 금급지를 요하는때에는그대로직접리재자의 응급구조를할수잇도록 규정되여잇다

釜山、北京直通 十月부터運轉

【北京二十日發同盟】만철북지사무국은 일본、만수、지나철도수송의 새기록을 지케되는 일찌기 조선철도국과안봉(安奉)봉산(奉山)선속례를도모하고저 연구중이든바 드디어 오는시월일일부터 부산、북경사이에 직통급행열차를 운전하기로 결정하엿다 부산、북경사이에 걸리는시간은 사십팔시간 사십분 (부산발오전열시)으로종래의 부산、북경사이에 사십시간남짓이나 단축되게된다 그래서 승객이나 화물이나 박구어타게되는 불편이업서지게 되며 여객이나 화물수송에 질서판리하게될터이다 그리고 이와판련하야 당고(塘沽)로 경하는 일본 지나사이의 배와 연락하는 표도판매하게될터이다 다시천진(天津)당고사이의 여객의 혼잡을피하기위하야 까솔링차를운전하기로되엿다

스포-츠

朝鮮陸上代表 昨日奉天에到着

【奉天支局電話】今二十一日午後一時부터 奉天滿洲醫大運動場에서擧行할 全滿朝鮮對抗陸上競技大會에 參加할 朝鮮代表一行二十八名은 昨二十日朝 奉天에 到着하야 奉天大和旅館에 投宿하엿는데 元氣는 자못旺盛하다

全日本中等蹴球對陣 樂商은函館師와對戰

大每主催의 第二十回全國中等學校蹴球選手權大會는 廿五日부터 五日間 阪神甲子園 南運動場에서 이미決定된 十六地域代表에依하야 爭覇되는데 組合은 十七日에 抽籤決定하얏는바 朝鮮代表 樂商은 第二日인 二十六日 正午에 一回戰에서 北海道代表 函館師와對戰하게되엿다

▲第一日(第一回戰)

A、愛知商對熊本師(十時半)

B、函館師對[illegible](正午)

C、韮崎中對廣島一中(一時半)

D、富山師對明星商(三時)

▲第二日(二十六日)

E、靜岡師對高知商(十時半)

F、樂商對函館師(正午)

G、東北學院對滋賀中(一時半)

H、豊島師對神戶一中(三時)

▲第三日(準準決勝)

I、A의勝者對B의勝者(十時半)

J、C의勝者對D의勝者(正午)

K、E의勝者對F의勝者(一時半)

L、G의勝者對H의勝者(三時)

▲第四日(準決勝)I勝者對J勝者(一時半)K勝者對L勝者(三時)

▲決勝戰(二十九日午後二時)

全國都市對抗卓球 京城軍敗北

【大阪電話同盟】日本卓球協會主催의 第七回 全國都市對抗卓球大會 第一日은 二十日 午前九時부터 大阪歌舞伎座 스케-트場에서 參加都市 九州(山口、新潟、仙臺)와 入場式이잇슨後 第一回戰을 行한바 다음과가티 京城軍은 仙臺軍으로부터 二回戰에 도러갓다 그리하야 京城은 第二回戰에서 名古屋軍에 게敗하엿다

【大阪電話同盟】

名古屋市 2……1 京城府

▲單式 ○川上 1…1 ×朴 ▲複式 ○石橋 川上 ×全成壽 崔□恒 ▲單式 ○大□ ×全成壽

今日의運動

▲馬術=朝鮮總督府 學務局主催 第二回全日本 學生選拔馬術對全京城選拔軍馬術對抗戰 午后一時 新堂町(京城運動場下車) 京城乘馬俱樂部馬場(觀覽無料)

國防獻金을 本社에寄托

십팔일에 본사를 견학한청운공립심상소학교 (淸雲公立尋常小學校)내 국어강습회(國語講習會) 회원일동은 이십일에전기강습회 회원일동이 푼푼이 모혼돈칠오원을 본사를 통하야 국방헌금수속의탁하엿스므로본사에서는즉시전달수속을하엿스며 ▲동일에효자공립심상소학교 (孝子公立尋常小學校)내에서 개강중인 국어강습회강습생 일동도역시 본사에금십오원을 국방헌금으로 의탁하엿슴으로 전달수속을밟엇다

曆

▲八月二十一日(日曜) 陰七月二十六日 ▲干支 乙酉 ▲日出 午前五時五十三分 ▲日南中 午後零時三十七分 ▲日入 午後七時二十分 ▲晝間 十三時二十六分 ▲月出 午前零時五十五分 ▲月入 午後三時三十九分 ▲滿潮(仁川) 午前零時十分과午後零時三十分

딱총

석간에는『새연필』로 수해이재자 위문의글을 썻거니와 조간에는『딱총』으로 수해이재자를위하야 동정을잇끄는 경종을 노아보자

○

집을일코、전장을일코、양식을일코、거게다가또부모를 여희거나 처자를일흔 사람까지잇다!

○

이들을 구조하는 길은 당국에 잇기는하지만 당국의 구조는그야말로 일시적 응급책에 불과하다 그러나 예산관계상 부득이 한사정이나 어떠한 엇지하라!

○

그러면 일조일석에 거지의몸이 되고만 그들의 구제책은어테잇슬가? 오직 일반의 동정과 의연(義捐)이 잇슬뿐이다

○

다가티 동정하자! 십시일반으로 다가티 동정하자!

內科外科·肛門外科·X光線
權寧禹外科医院
京城府樂園町九五番地
電話光化門二一四五番

化粧器 理髮器具 鏡台
東亞理髮器具株式會社
京城通路二丁目 振替京城一九八八五

品質第一等
桃屋의 桃의 罐詰
날것보다 맛잇는 白桃、黃桃

各데파ー트와食料品店에잇슴
東京 桃屋發賣

不老長壽 强精回春 更少幸藥
百補丸
京城堅志洞 平和堂 一劑十円

림질약
淋疾藥 川腰淋病治療藥!
急慢性男女淋疾에百發百中藥價三圓아모리藥服用하시요
京城府長沙町一四六
濟世堂藥房
振替京城二一二九九番

補精育氣强壯劑
海狗腎
朝鮮釜山府草梁町 大洋貿易社
說明書請求次第無料進呈
樺太廳官許販賣品

ブルース
高級치다니움主劑 蜜肌호르몬配合의最高 衿白粉
ブルース는 白粉下가不要하고 從來의固煉의1/2使用量으로拔群의 美粧効果를엇고 잘펴지고 잘밧고 잘퍼저서 一瞬에 말쑥하고아름다운 목 化粧의魅力이넘침니다
◇日本美인분은……白色
◇一般婦人은……肌色
◇일본舞臺化粧用분은……黃色
各色 一六〇錢

宇野達之助商會・東京・大阪

口紅
입술연지
十二時間以上美唇을保全하는
淸新潑剌한代表的口紅!
五色○各三八錢
各데파ー트藥店化粧品店에잇슴
영경귀가진卓效로 별만콤살결을희게하는
藥用美白化粧水
各 五三 五五 전
風鳥チーゼル
タンゴドーランド本舖株式會社
宇野達之助商會・東京・大阪

健康美
그대로의 생생한美를 나타내는代表的 빰연지!
六色 ○ 各三八전
風鳥 ホホ紅
빰연지

中部版

楊州에千金雨로 農作物一齊蘇生

【楊州】근년미증유의한발로 각처에 농작물이 고사되인 서는관개미완이어 흉작을예기하야 농작물의 고사되인하야 일반농가에서는 크게우려하고 매일하늘을원망하며 비오기만기다리고잇든바 지난삼십일부터 비가나리기시작하야 아직까지계속중인데 강우기가 다소지연되엿스나 마침밭수시기가되엿스므로 이번에중추의에서 발수만되면 다소의감수는면치못하나 평년작은된다하야 매일우려중에잇든 일반농가에서는 저못히깃버울줄알우고잇다

蛤密漁者根絶方針
仁川松島町과富川玉蓮里에서
數十名違反者를檢擧

인천부송도(松島)유원지와 부천군문학면옥련리(富川郡文鶴面玉蓮里)일대에는 양육사만원의가치가되는 조개(蛤)가잇다 이는중요한자원으로서 매년 약삼만원의 조개를잡아서 그곳주민들의 생활에중요한 수입이된다그러나 이를그대로두고 매년잡기만하면 모처럼 훌륭한재원도황폐될려가 잇스므로 조개의번식보호를위하야 조선어업보호취체규측에의하야 기리다섯센치메터이하의 조개와 칠월일일부터팔월삼십일까지에는 크고 적은것을말론하고 조개잡이를 금지하엿다 그뿐아니라 경기도청에서는 그곳에 금어구(禁漁區)를 설정하고 각지의 표목을세웟다 그런데 최근 각지인의 눈을속이는 경우도잇서 심한자는 각지인의제지를듯지안코 금어구에까지 침입하야 조개를 잡는사람이만타 이를그대로 둘수업다하야 지난 삼십일 인천경찰서와 연락협력하야 경기도수산계지회로 수산시험장 부천군청 도수산회 어업조합연합회 관계어업조합등의 직원이 출동하야 일제취체한결과 수십명의 위반자를 일망타진으로 검거하엿스나 아직도더욱철저히 단속하고저 금후도계속하야 위반자는 검거처분하기로하엿고 그근절을기할방침이라한다 이와가티 조개를캐잡는사람뿐아니라 그조개를매매혹은 위탁바든사람도 엄벌하기로하엿다

運動器具寄付 金基鉉氏美擧

【楊州】경춘선공사청부업 자기현(金基鉉)씨는 금곡심상소학교(金谷尋常小學校)후원회를거처 유희기구『스베리대』(一臺)를설치하라고 삼백오십여원을 자진기부하야 그간후원회에서 공사에착수중이던바 저간준공되여 지난월일오전열시에 낙성식을거행하엿다는데 일반학부형의 감사하고잇다

的으로實踐築備申合實行
食事制度의改善 素食週間習慣廢止 儀禮準則의實行에依하야 婚葬祭簡易化
(나) 消費節約 衣服고무신草鞋等金屬製品의新調中止 木製類 石油 燃料類의使用節約 金肥의消費節約
(다) 物의愛用 家具農具其他 日用品의愛好保存修理新規購入中止
(라) 廢品의 利用回收本週中 一戶一品廢物獻納運動實施
(마) 物價騰貴의抑制協力 各商店에서 正札實行勵行自給肥料의增産 繩叭의生産勵行 價引上
(바) 貯蓄의實行 來週間中에 必히實施할것
(사) 실천사항은 주간이끗난 후라도 영구적실행할것

素砂青年團 二夜講習會

【富川】부천군에 중심지가되는 소사면에서는 현하비상시에잇서 농한기와 하기방학을이용하야 지난십칠일 오후팔시에 소사북소학교강당(素砂北小學校講堂)에서 이야강습회를개최하엿든데 청년단원 유식청년 민지다수 우중출석하고 열석하에 청년단장(千壽萬氏)개회 부천군수(富川郡守)이하면 서파 군수(郡守)의 시국강연이잇섯고 군수이하 관민유지측에서 국민총동원(國民總動員)에대한간담 농가경영(農家經營)에 대한강연 국민병역(國民兵役)에대한 간담이 잇섯다하며 청년단파화하게 여교원들이 지어논 석반(夕飯)을 다함께먹고 각기서원에 일로 장도에오르엿다한다

團體月老青年團 廢物을蒐集獻納

【開城】개풍군중서면여릉리(開豊郡中西面餘陵里)월로동친목회(月老洞親睦會)청년부장 박원록(方元錄)외 이십여명은 요즘개최되는 시국좌담회에 일종총후국민의 책임을 자각하고 지난이일부터 상점가 친원이 총동원되어 헌고무신 철과 철재등 폐물수집에 전력을다해서 이것을팔아 어든돈 십이원구십전을 지난십구일 국방헌금으로보내달라고 군당국에 기탁하엿다

聲樂研究會獻金

【開城】조선성악연구회(聲硏)에서는 그동안 시내동양극장에서 운고집이란는 연극을 공연하야 어이금가운데서 백원을 이동백(李東伯)씨외 갈부내사람이 종로서에 가지고와서 국방헌금을 하엿다

禁漁令내린지一週日 千餘名漁民恐慌
仁川埠頭로轉業殺到

【仁川】지난십사일에 입항한신의주환(新義州丸)에 호열자 보균(保菌)자가 입항하야 중부조선을 중심으로 각지항구에는일대공포에싸여 전전긍긍하는 형편인데 인천항에는 해수사용을 중지시키자 고기잡이를 중지시켜 인천근해의 일천사백여명의 어부들은 금어령의 해제명령이 나리기를 고대하나 부지하세월이므로 그들어부는 금어령(禁漁令)이 나린지벌써 일주일이되어생활에 막대한 영향을 바더오므로 그대책을 강구중 이나한든의회채이업스므로식량기근에 빠저서 일대비명을 부르짓고잇다 신곡도출회가 머럿스므로인천항부두에 모여노동이라도하야 당분간생활을 보장하려하나 일터가업서헤매는 어부의수가 구백여명에 달하고잇스므로 장차 그들의 생계가막연하다고한다

再襲한赤痢로 仁川府民恐怖

【仁川】인천부민에게 공포를느끼게하던 적리(赤痢)환자는 그간감세를 보이더니 호열자(虎列剌)환자가 인천항에입항하엿다 간후부터는 또적리환자의 발생이재차 속발하고잇다 지난십칠일에는 부내서경정(西京町)이백삼번지 김형진(金亨鎭)(三)이가 적리에걸려서발흠의사의 치료를밧는중이다 십이만부민은 호열자환자입항후 공포에싸여 지나오던중 또적리가재습하므로 더욱긴장되어잇다 금년에발생된적리환자집계를 조사한바에의하면 경찰당국에보고치안한것과 보고된것을 합하야 일백칠십여명에 달하므로 인천서위생계에서는다방면으로 그예방에부심하고잇다

松都光武館員 中南鮮에遠征

【開城】개성 송도광무관(松都光武館)은 신축년의 창설로 한역사를가진 무도계(武道界)에 공헌이만흔 기관인데 이번 동관체에서는 조선유도단체와 유기적연락파 친목을 도모하기위하야 명선수 십여명을 선발해가지고 사범 김홍식(金弘植)씨 인솔하에 ……

仁川松島海水浴場 使用禁止令解除
廿日부터繼續營業

【仁川】하북하든인천송도(松島)해수욕장은 재차휴개를 명다도령으로해수사용금지를 당하엿든인천송도유원회사(松島遊園會社)의해수욕장은 지난구일부터 경기도령으로 송도해수욕장만해금되엿스며 도의생관에서 그해수욕장의 수분등을마다조사한바에의하면 감충의병균이 업다고판명되엿슴으로 이십일부터 종전대로 영업을계속한다

生鮮업는仁川 料亭旅館等困境
一般家庭에서도悲鳴

【仁川】호열자환자 입항후로인천부내에는 생선이란 구경도못할만치 항구로서처음보는 기근현상이생기어 부내카페-바-요리점등 일대소동을 이르키다하며 그보다더욱심한것은 인천부에 잇는 사오개소의『가마보코』집은전부문을 닷치고 해금령(解禁令)이나리며 생선의출회까지는 한푼벌이도 못하게되엿스며 일반가정에서도 정꺼리는 밥통의월급쟁의베도 반찬이막당치안어 부녀자들까지 수미를 꾀지못한다

經濟戰強調運動 開城도協議決定

【開城】장기전에 승리는 경제전에 잇다는 목표아래 오는이십일부터 일주간 실시되는 경제전강조주간(經濟戰强調週間)운동에 대해서는 개성서도그와병행하야 지난십구일오후두시 개성경찰서회의실에서는각관청원밋 학교경송대좋 대표자 백여명이 참집하야 송부윤(宋府尹)의 사회하에 타합회가잇시간 개최되엿다

物資消費節約 一戶一品廢物獻納 貯蓄報國組織 物價騰貴抑制 奢侈禁物等生活刷新

이가튼 중요한 항목을 세워가지고 실천을 거두기로 현의하얏스며 특히지도적 입장에잇는 각관공서 정회 인물들의 헌신적 활동을 강조한바잇섯다。

窮鼠의假醫師 海中에投入
마침내仁川署에

【仁川】현주를 강화군 화도면내리(江華郡華道面內里)에둔 김창식(金昌植)은 부천군 북도면 장봉리(富川郡北島面長峰里)팔백팔십번지에잇는 천기모(千基模)가 지난팔월초순부터 병으로 신음한다는 말을듯고 자기가 의사로 자처하고 그집사람을속인후 지난 십사일 이틀에 궁하야 주사를주엇는데 주사마진후 즉시로 병세는 점점 위중하야 지난 십오일오후두시반에 병자 천기모는 사망하엿다 이소문을 드른 김창식은 산으로 도망하엿는데 소관주재소에서는 부락민 오십여명의 응원을어더 산을 뒤지다가 갈곳이업서 나종에는 바다로 뛰여드러간것이 부락민파 경관대가 추격하야 체포하야 인천서에 인치하고 엄중취조를 계속중이며 천기모의 시체는 경기도경찰부의 락천(洛川)씨의 손으로 해부중이라한다

始興郡에서도 經濟強調週間

【永登浦】장기전체제하의 지나사변은 그간일개년 진전을보히고잇다고하지지만 성전(聖戰)소기의목적달성까지에는 아즉도 전도요원한이때 내선일체로 면민이서로 협조하야 총후의 만전을 도모하고저 시흥군에서는 오는이십일 ……

經濟戰強調週間 京城府의行事決定

경성부에서는 총독부방침에따라 오는이십일부터 열주일동안에걸처 국민정신총동원 경제전강조주간을실시하야 사변하의 재정경제 실정과 그대책을일반에게 인식케하기위하야 철저한부민에게 다음사항을 실천ㅅ행케하기로되엿다

실천사항
一、물자소비절약
一、물건애용
一、폐물리용회수
一、저축실행
一、생활쇄신
一、물가등귀를 막기위한협력

一、생산증진

이십일일오후 열두시반부터 민간에서 이주간을 강조하는 주간회합을 무료공개하야 사변하의 시하는 목적을일반에게 널니알니기로되엿다

京城聯盟의 生活改善策

국민정신총동원경성연맹에서는 생활개선을 도모하며 장기전시체제에대처하기위하야 다음사항을 실행하기로되엿다

一、시간존중 회합시간시작하는시간과 끗마치는시간을 미리지정하야 시간려행을할일
一、경조의례에회장사용 때마다 옷을가러입는 불편을폐지하고 옷을간단히하야 그저선만 표시하는의미에서 경조의례에는 간단히 회장을써서 예복에대신한다
一、의복새로만드는것을중지한다 옷은 잇는것으로입고 새로만들지안키로하며 부득이한때에는 스·파를리용하고 남자양복바지가래 접어놋는것은 그만둔다
一、연회연석시의 기생출석을 금하야 경회라는 명목이라도 역기기위하야 저희가를떠서 대표로한 개만 출석하기로함

經濟戰強調週間 楊州郡行事決定

【楊州】장기전에대처하야 재정경제의 실전파대책을 널이알니기위하야 오는팔월이십일부터 이십이일까지 일주일간경제전강조주간(經濟戰强調週間)으로정하고 양주군에서는 경제전 수행방법으로 다음의 사항에중점을두고 각국민의실천을 촉진하기로하엿다

(가) 生活刷新 節約節制勵行

煙草小賣人總會 優良販賣者表彰

【楊平】경성전매국양평연초판매소에서는 지난십팔일오후한시부터 양평서소학교(楊平西小學校)강당에서 구역연초소매인을 소집하야 총회를개최하고 여러가지 안건에 대하야 결의하고 우량판매자(優良販賣者)표창식을거행하엿는데 결의사항과 수상자는 다음과갓다

◇決議事項
一、會員貯金增額의件 연초소매인은 종래부터 일년판매고에대하야 그리인금의이할을욕표로 저금을하야왓스나 이번부터 종래저금액의이할을 증가하야 팔월부터 실시하기로결정
二、戰線에잇는 皇軍將兵家族慰問의件 목하 전선에잇는 양평군으로 현재 양평에 거주하는 가족에 대하야 소매인은 전부 매인이 사인이 잇는데 이가족에 당신전이삭식을 거출하야 위문품을 증정하기로결정
三、國防獻金에關한件 판매연초소매인은 전부일회매도(實物)의일할의 일이상을 거출하야 국방헌금으로헌납하기로결정

受賞者
楊平郡楊平面楊根里 趙鍾完
〃 高梁面新院里 李奉來
楊州郡水落面石積里 [illegible]
〃 北內面法若里 李亨烈
楊平郡靑雲面飛龍里 辛吉伊

金浦郡教育會總會 十年勤續教員表彰

【金浦】김포군교육회(金浦敎育會)에서는 지난십팔일 오전열시부터 김포동소학교(金浦東小學校)강당에서 제십오회 정기총회를 개최하고 교육회장권군수(權郡守)의 개회사가 잇슨다음 박순영(朴順榮)씨로부터 회무보고와 예산급 결산에대한 설명이잇슨후 군내소학교원중 십개년 근속자의대한 표창식이 잇섯다는데 당일에 표창을바든사람은 아래와가다

高村公立小學校訓導 許瓚

手工講習會

【金浦】김포군교육회(金浦敎育會)에서는 군내각소학교원 삼십여명을 소집하야가지고 지난십구일부터이십일까지 이틀동안 김포동소학교(金浦東小學校)강당에서 수공(手工)강습회를 개최하엿다

開城
全開城水上競技大會
△時日 八月廿七日午後一時
△場所 開城府營「풀」
◇主催 高麗時報社
◇後援 朝鮮日報開城支局

安城
畿南個人庭球大會
△日時 八月二十一日午前九時半
▲場所 安法小學校內コート
◇主催 安城庭球俱樂部
◇後援 朝鮮日報安城支局

百貨店進出十周年記念

冬服マ約謝恩奉仕
8月20日 부터
9月20日 까지
特別奉仕品
一均 ¥38.00 (三ツ揃) 服用實誂別
セビロ(三ツ揃) 特 ¥68.00 A ¥63.00 B ¥58.00 C ¥53.00 D ¥48.00
オーバー 特 ¥78.00 A ¥68.00 B ¥58.00
モーニング 上衣及チョッキ 特 ¥75.00 A ¥65.00 B ¥55.00
縞ズボン A ¥25.00 B ¥23.00
百貨店進出十周年記念을마지하야價格昻騰을不拘하고例年과갓흔價格으로冬服豫約을拜承하오니卒先御下命하시옵기를伏望하옵나이다
地方御下命은、京城丁子屋通信販賣部를利用하여주십시요
丁子屋 京城 釜山 平壤 元山 新京

★母の代役★
宇野千代・吉屋信子・佐伯秀子・長門美保・大塚京保子
母なき家庭に母の代役として家を守る令孃達の生活記錄と父を想ふ數々の言葉。

永遠の女性
□廿歲臺と卅歲臺以後…芹澤光治良
□私の理想とする近代女性…村山知義
□水のやうな女性…河上徹太郎
□魔術師であって欲しい…藤田嗣治

口繪
□大陸の花嫁……
日本高等國民學校女子部の一日
滿洲の天地へ嫁ぐ乙女達の一日
スフ織物の出來上・洗ひ扱ひ方と保存法
東京女子大學の印象

戰時下の家庭生活建直し座談會
出席者 太田正孝・氏家壽子・帶刀貞代・丸岡秀子
戰時下の主婦に課せられた生活の根本的な建直しは──明日から我が家庭で、何からどう始めるべきか。直ぐ家庭に實行出來る具體プラン。

明日の若木…富本一枝
母と娘と孫三代の時代的な性格と感情を自らの體驗として語り明日の若き女性に示唆を與へる問題篇

亡き母を偲びて…鳩山一郎

近衛首相夫人の家庭生活…藤原義江夫人 藤原あき

私の歩んで來た道…河崎なつ
大和の一貧農の家に生ひ育ち、撓まぬ努力と精神を以て今日の女史を築き上げた長い過去の尊い苦鬪史であり一つの生きた教訓である

□戰時下農村報告書…金森靜子
戰時下銃後を守る農村の凡ゆる實情と農村にあるいろいろの問題を提出した國家的問題の一篇

職場を追はれる女性達に…淺川稔子
平和産業の職場から追はれる女性は何ら轉業し、如何に生くべきか。同性に與へる心からの警鐘

□これから見込のある商賣…丹野龍兒

婦人公論 九月號 日本一 發賣 六十錢

思想と國語(文化月評)…谷川徹三
良書案內…武田麟太郎
婦人の不評判(女性月評)…山川菊榮
飯坂紀行(僕の頁)…嶋中雄作
日本をめぐる最近の國際情勢…清澤冽
◇萬葉歌の季節と活け花…龍池應汀華

若き日の悔恨 島木健作
☆曼朱沙華の歌……大間知三鶴子
☆母の死…山口不二子
☆今にして思へども…香貫松枝
優しい夢が淡く美しければこそ傷けられた時の悔恨は深い。明日の日に、悔ひなき人生の途を持つための、青春の聖書である。

結婚と選擇…杉山平助
夫婦生活と結核…醫學博士 比企能夫

應召日記…映畫 佐野周二(松竹)
海の荒鷲 南鄉少佐の思ひ出…山岸多嘉子
科學に殉じた野口英世博士(科學者の途)…理學博士 三宅驥一
世界の終りは來るか(今月のお話)…神近市子
買溜めマダム・內海丁三
囚はれの日の日記(永田眞二郎譯)
身を以つて祖國を守り神の如く雄々しかりしポーランド勇婦の手記
學園の天使・大谷竹雄
溺死せんとする異國人の數へ子を救ひ、遂に身は濁流にのまれる訓導

女性法律身の上相談…片山哲
「離婚法案」フェヤフイールド夫人…中川善之助
ヘルマン・ヘッセの詩…片山敏彦
□愛婦と國婦は合同せよ!・平翁謙

戰時下の女學生々活を語る 舍監座談會
女子高等學園 高岡衣子
東京女子醫專 關シン
東京家政學院 高木ミツ
帝國女子專 伊藤カツ

溜息登山記 サトウ・ハチロー ヨコヤマ・リウ一
綴方教室(映畫物語)永島一朗
◇キノ・ロマンス茶房の鼻…(繪と文)中村篤九
☆別れの歌曲 ★ラスト・ラウンド・アップ ★アウルド・ラング・サイン ★アロハ・オエ…野川香文
□美味・安價・手輕な家庭菜養料理(有本邦太郎 筒井政行)
野菜は生で食べませう
◇僅かの空地を利用した野菜の作り方・千勝唯次郎 ◇簡單で完全な生野菜の消毒法・伊川浩毅 ◇野菜の生食を實行して・內田孝藏

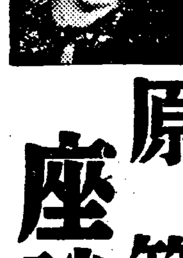
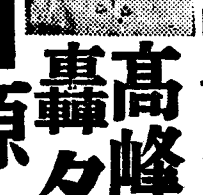
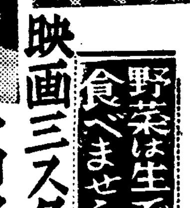
映畫三スター初顏合せ
高峰三枝子 轟夕起子 原節子 座談會
是迄に一度も顏を合したことのない映畫三スタアが、夏の夜しみじみと語り合ふは今後の進み度い自分の途、眞面目な自分の結婚觀、初めて會ふ三人の話題は次から次へと進展する。

望鄕詩集
☆古園哀調 深尾須磨子
☆天草灘 林芙美子
☆北邙…菊岡久利

長篇連載小說
向日葵娘…宇野千代
美しき世界…野上彌生子
南風…林芙美子
わが愛の書…細田民樹
薔薇の騎士…大佛次郎
石狩少女…森田たま
牧歌…川端康成

新風源氏物語・舟橋聖一
小幅物を活すデザインの研究…伊東茂平
學窓ロマンス 鹿鳴館時代(東京女高師) エルテル叢書(尾道高女) 神崎清
大懸賞募集!! 廢物利用 非常時女子服

長篇小說 薄命 (80)

韓龍雲 作 / 鄭玄雄 畫

제 주 자 三 一

「…… 진실로 이술한잔 잡오시면 만수무강」

순영이는 그들의 하는 행동을 보고 마음을 단단히 도슬리면서 그들이 하라고 재촉하기 전에 술자리에서 흔히 하는 권주가의 종장만을 불렀다 그런데 순영이는 정식으로 손님을 모시고 소리를 하기는 처음이니만치 울가지는 태도에는 다소 활발하지 못한 구석이 엿보는듯 하얏스나 소리만은 제대로 되얏다

「조라!」

「야 이것 잘하는구나」

「그런데 색주가로 손님을 접대하기가 오늘이 처음이라구 하더니 멀정한 거짓말 이로구나 권주가의 종장만 똑따서 하는것이 빡으러진 출업생인데」

손님은 제각금 지꺼리고서 술잔을 드러 마신다 밖에서 엿듯고잇던 숙자나 동무아이들은 순영이가 손님을 대하기가 처음이라 흐은 실수나 아니하나

할리가 잇서요」

「술파는것만 익숙할뿐 아니라 사람도 숫색악시 갓지안타 너 숫색악시 아니지?」

소리를 나추면서 귀를 거우린다

「……」

「웨 말을안하니 거리끼지 아니란지 말어 잇서야지?」

「저는 그런 말귀는 못알아드러요」

순영이 눈섭은 조금 실룩하면서 까칠해진다

「야 이것 봐라 그런 말귀는 알아듯지도 못한다 정말 도저하고나 그럼 내가 실수햇다 고만두어란」

그사람은 우스라고 하다자 튼 사람들을 본다

「천만의 말슴입니다 웨 저가 튼 아이를 대해서 실수라고 말슴하서요」

자리를 고처 안는 순영이는 저녁마다 숙자가 큰가리치드시 가리처주던 응구첩대하는 말중의 한가지를 써어먹엇다 그러나 그말하는 태도를 눈여겨본다면 조금 어색한듯 하얏다

고 할하게 할게」

양복쟁이가 양복쟁이를 보고 이기죽거린다

「여보게 그런말 말게 말을 마저두 온가락지 끼 손에 맞는다구 코아니라 귀를 떼대도 순영이가튼 아가씨에게 야 는것이야 영광일세」

하고 순영이를 보더니

「너 내코만 떼지말고 배꼽 떼어제 떼가거라」

하는 양복쟁이는 순영에게로 바짝 닥어안는다 순영이는 놀라는드시 비켜안지라고 몸을 움쭉하다가 무슨생각을 하얏는지 그대로 천연스럽게 안젓다가 새

또 술을 치고 목을 가다듬더니 시조를 낸다

『저것보게 저애 대답이 어떤가 신출내기야 저러케대답을 할줄아나 자네 섯불리 수작하다가 코만떼구 본전도 못차질레니 다수군어 술이나 먹

또는 소리를 어떠케하나 염녀도 하얏지마는 산월이나 향선이는 한편으로 은근히 순영이가 실수도하고 소리도 잘못하얏스면 하고 바라기도 하얏다

그러나 순영이는 드러가면부터 인사하는것 이라던지 안진자세이나 별로 험잡을데가 업고 소리도 구기는데가 업시 천연히 하는것을 보고서 숙자가 기뻐하는것은 물론이오 동무아이들도 서로 소군거려가며 칭찬하는소리가 가다자 한마씩 순영이 귀에 들린다

순영이는 손님들이 칭찬하는 것이라던지 박게서 동무들의말 하는것이 조흘뿐 아니라 자기스스로 생각하야도 어려운 시험을 통과한 학생처럼 시원하고 기뻣다 언제던지 손님을처음 대하게되면 인사 범절이나 소리를 하게될때에 잘못되면어쩌나 하는 염녀로 남이 알수록 걱정이 되엇는대 급기야에 실제를 당하야서 별다른잘못이 업슬뿐 아니라 잘한다는 칭찬을 듯게 되는것은 여간 유쾌한일이 아니엇다 그리하야 순영이는 용기가 나고 자부심이 생겨서 어려울것이 업슬듯하얏다

「그런데 너 정말 술팔기가 처음이냐?」

양복쟁이가 전정처럼 뭇는다

「처음이야요」

「처음가지 얼굴에 아주 익숙해뵈는데 바른대로 말해라 정말 처음이야?」

「정말 처음이야요 웨 재재함을

歐洲에서 活躍하는…… 安益泰氏名指揮

高麗幻想曲이 그中異彩

朝鮮이 나흔 世界的첼리스트인 安益泰氏는 그동안 歐洲各國을 旅行演奏하야 熱意잇는 指揮를 하고 世界樂壇에 進出하야 多大한 賞讚을받고잇섯다 英國倫敦에서 「라디오심포니·오—케스트라」의 指揮를 맛내고 이어서 洪牙利의首府 「부다페스트」로와서 지난六月廿七日부다페스트·필·하—모니크交響樂團을指揮하야 大演奏會를開催하엿는바 當夜의 特殊한 프로그람과 氏의 놀라운 藝術的解釋이 드디여 滿場의 大喝采를밧게되엿다 그런데 當夜의 프로그람은 다음과갓다

一、序曲 레오노—르三番 베—토벤
一、高麗幻想曲 作品十五番 安益泰作曲
一、洪牙利狂想曲一番 리스트
一、高宗의昇遐 〃

特히 이中에서도 高麗幻想曲은朝鮮의 獨特한 鄕土的抒情과 아리랑調의 동도가 外國人에게잇서서는 一의 驚異的멜로디여서 가장 異彩를띄엿고 또한 成功하엿다。

그리고 氏는 여름은 洪牙利에서 지내고 新秋에 드러서는 巴里, 維也納, 伯林, 倫敦, 프라—그의 交響樂團을 指揮할 豫定이라고한다【寫眞은부다페스트에서 指揮棒을든 安氏】

新興藝術社에서 「演劇映畫講座」發刊

市內官町一二八番地에 事務所를둔 新興藝術社에서는 映畫界, 演劇界로 蒼田하라는 映畫作家, 演劇作家其他 이方面에 關係하려는 初步者들을爲하야 「劇映畫와演劇講座」를 發行키로되엿다는데 이刊行物은 會員에게만 配付하기로되엿다한다 더욱 入會規定等詳細한것은 直接同社로問議하기를 바란다고한다

劇研座研究生 講座修了後本社來訪

劇團劇研座는 이번새로研究生을募集하야 世界演劇史 演劇理論等의 短期講座를 마치고 昨日研究生一同은 李白山氏引率下에 本社를來訪하엿다

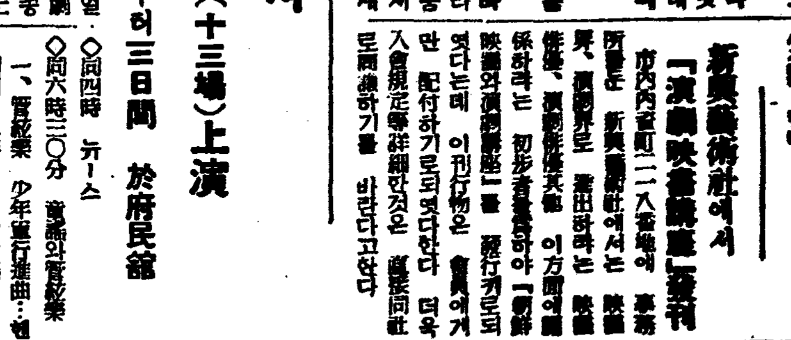

劇團浪漫座에서 "罪와罰"(十三場)上演

九月八日부터三日間 於府民館

新劇樹立의 旗幟를들고 일찍기 젊은劇人들이 綜合한劇團"浪漫座"는 今番 演劇공演에"罪와罰"(全十三場)의 舞臺化를 꾀하야 愛劇家의 好評을 맛섯니와 그동안 同劇團은公演을 가지라고 東奔西走하엿스나 여러가지 事情으로 자꾸 延期되여 나려왓섯던바 오는九月八、九、十(晝夜)三日間 府民館에서 期待만흔 新新한舞台를 보여주게되엿다 한다。

이번 레퍼토리—는 露文豪"떼스터 엡스키—의 稀代의名作"罪와罰"(全十三場)로여러가지文獻을 參考한 朴鄕民氏의 새로운 脚色이라 한다。

그리하야 座員一同은 萬般準備를着着整備하고 方今 同劇團인 市內 慶雲町九六番地에서練習을 서작하기로 되엿다한다

放送

二十一日(日曜)

◇午前六時 (東)라디오體操(第一放送에依함)(京城은休止)
◇同六時 (東)(레코—드)(平壤)
◇同一一時五〇分 氣象通報
◇正午(東)時報 하—모니카合奏 一、愛國行進曲 二、마리—네라 三、赤城의자장歌 四、愛國少女 五、流轉 六、노읍나무미테서 七、봄꽃마진手風琴名手 야마하하—모니카뺀드 指揮 金坡圖
◇午後〇時三〇分 뉴—스
◇同一時 回心曲 洞龍男
◇同一時二〇分 唱劇調 一、短歌 南漢山城歌 二、唱劇調水宮歌 鼓手 韓成俊 朴初月
◇同一時五〇分 歌謠曲(레코—드)
◇同四時 뉴—스
◇同六時三〇分 童謠와管絃樂 一、管絃樂 少年進行曲…헨데버—그作曲 一、童謠 1、꼬꼬리(皮) 2、무지개(金) 三、管絃樂 故國소식…아이넨버作曲 四、童謠 1、시내물(皮) 3、산으로바다로(金) 五、管絃樂 갈—主行進曲…욘라스作曲 皮金 貞熙順姬 管絃樂伴奏 DK管絃團 編曲과指揮 洪蘭坡
◇同六時五五分 修養講話 明倫學院 安寅植
◇同七時三〇分 뉴—스 天氣豫報
◇同八時 新作이야기 卜惠淑
◇同八時三〇分 關山戎馬 긴아리 雜歌 방아打鈴 崔貞子 張少汀
◇同九時 音律 靈山會相中 一、上靈山 二、中靈山 三、잔靈山 四、가락도도리 五、三絃 朝鮮正樂傳習所員
◇同九時三〇分 뉴—스解說
◇同九時四〇分 (東)時報 뉴—스 氣象通報 明日曆 翌日順序
◇同一〇時 地方으로보내는뉴—스
◇同一〇時一〇分 레코—드音樂 (하와이안音樂)

第一放送

◇午前六時三〇分 (東)講座
◇午前七時 (東)時報
◇正午 (東)時報
◇午後零時五分 (大)中等野球
◇同零時五〇分 (大)水上競技
◇同一時 (大)歌謠曲(野球休止時)
◇同六時 (東)童話劇
◇同六時二五分 (城)講演
◇同七時三〇分 (大)日曜音樂
◇同八時 (東)講演
◇同八時二五分 (東)浪花節
◇同八時三五分 (東)尺八
◇同九時一〇分 (東)長唄

二十二日(月曜)

◇午前六時(東) 라디오體操(第一放送에依함)
◇同一〇時三〇分 氣象通報 料理製法 「민어어채」 日用品時勢
◇同一一時一五分 家庭時間 「西洋名曲이야기」 洪蘭坡
◇正午(東) 時報 映畫主題歌(레코—드)
◇午後零時三〇分 뉴—스
◇同四時 뉴—스 證券槪況
◇同六時三〇分 조흔音樂 「行進曲集」 解說 朴慶浩
◇同六時五五分 어린이新聞
◇同七時 週間情報 李鍾谷
◇同七時三〇分 뉴—스 天氣豫報 姜錫美
◇同八時(東) 바이올린獨奏 一、序奏와론도·가프리치오소 상쌍스作曲 二、로만스G長調 베—토벤作曲 三、바랏드와포로네—즈 뷔—탕作曲 獨奏 鰐淵賢舟 日本放送交響樂團

◇同八時三〇分 浪曲 淸水秀雄
◇同九時 一、謠曲 二、大字樂 三、鼓打 四、개고리打鈴
◇同九時四〇分 (東)時報 뉴—스 氣象通報 明日曆·翌日順序
◇同一〇時 地方으로보내는뉴—스
◇同一〇時一〇分 레코—드音樂

第一放送

◇午前六時三〇分 實用英語會話
◇正午 (東)新日本音樂
◇午後六時 (東)夏休學校
◇同六時二五分 (東)講演
◇同七時三〇分 (城)歌謠
◇同七時四〇分 (城)歌謠
◇同八時 (東)바이올린獨奏 鰐淵賢舟
◇同八時四〇分 (城)鄕土演藝
◇同八時三〇分 (東)時局講演
◇同八時五五分 (大)講談 出世太閤記

爆笑隊讀者優待券

時……八月二十日(夜)二十一日(晝夜)
所……市內太平通 府民館大講堂
出演種目……漫談 才談 漫謠
出演者……朴春載 卜惠淑 申銀鳳 金元浩 申카나리아 孫一平
(讀者에限하야三十錢으로割引)

黑軍의前途에 오히려危殆가重疊

三玄子

前回에서 말한바와가티 白四四를 巳의九로 벌려가지고 左邊中央의 白地를 構築함에만 汲汲치말고 下邊中央의黑軍을包圍하는 方法을 베푸럿스면 全局的으로 白勢가 大振하엿슬것이요 그와同時에實利도 보다큰것이 잇섯슬것이다

어제 그畫圖示할것가트면白一 己의一五 黑二 庚의一六 白三 癸의一三 黑四 子의一二 白五 癸의一二 黑六 癸의一一 白七 壬의一五 黑八 壬의一八 白九 癸의一八 黑一〇 庚의一八 白一一 子의一一 黑一二 丑의一一 白一三 子의一〇 黑一四 丑의一一 三이되여 中央線以右는 白의天下가될뿐만아니라 白은先手가保障되니 그리한다음 巳의九로끌려 左邊中央의 白地를構築하엿스면 兩全이되야 絶對優勢를 자질수엿섯다고 생각한다

그런데 이제 그러치못하야 黑四五가 己의一五로 나오고 또 黑四七이 戊의一四로 자처게되니 右邊下隅의 白地가 委縮해바린것만아니라 白五二乃至五四의 遮斷手順이 進行된다음 黑五五가 寅의一五로 막으니白五六은 癸의一五로連하는應手를 缺할수업서 黑五七로하야금 癸의 一一에잇는 黑一點을 壬의一一로 發展케하야 中央線以右에 黑勢를擴大하는 土臺를 만들게한것은 적은問題가 아닌것가티 보인다 그러타고 白勢가 優越치 아니한것은 아니지마는 白五八乃至六四는 모두 當然한應酬인데 黑一七의 無理한遮斷으로 말미아마 작구增大해오든 黑의頹勢는 白四四가 조그만利를 貪하므로써 全局的으로 活躍하는 機會를 拋却하는것을 잘利用하야 이제 相當히緩和되고잇스나 아프로 中央大場에서 黑軍의審問는 얼마나한收穫을 가저올른지 자못疑問이다 그리고 中央大場의布陣에서 豫期한것보다도 더큰收穫을 엇지못하면 敗의悲運을 到底히 救할수 업스니 黑의中央大場에 對한心算은 스스로 큰것이엇겟거니와 局勢로보아 그것이 乾坤一擲의 悲壯한手法인것은 말할必要도업다

(本社獨占) 國手爭覇譜 (6)

白 丁奎春 / 黑 權載衡 (込出四目半)

手	位置
● 四五	己의十五
○ 四六	癸의十三
● 四七	戊의十四
○ 四八	丙의十五
● 四九	子의十二
○ 五〇	癸의十二
● 五一	癸의十一
○ 五二	子의十一
● 五三	丑의十一
○ 五四	子의十
● 五五	丑의十五
○ 五六	癸의十五
● 五七	壬의十一
○ 五八	庚의十三
● 五九	己의十三
○ 六〇	庚의十四
● 六一	己의十四
○ 六二	庚의十一
● 六三	己의十二
○ 六四	庚의十二

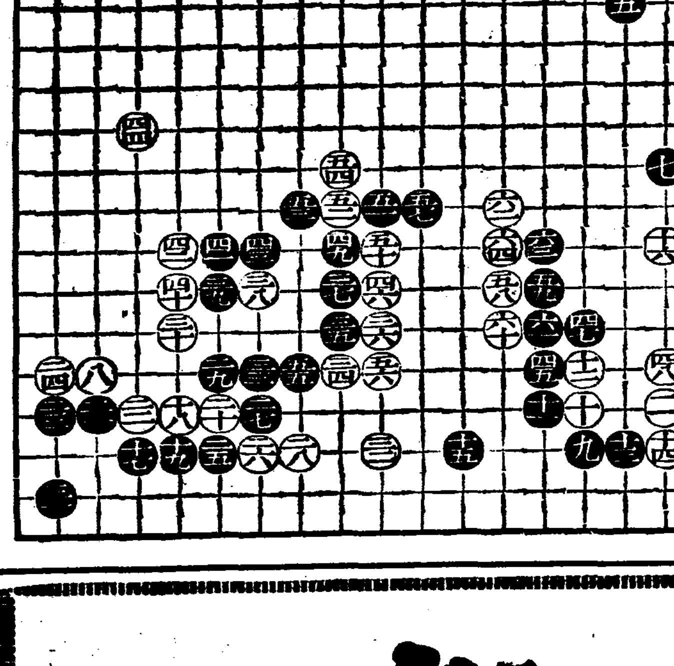

參考圖

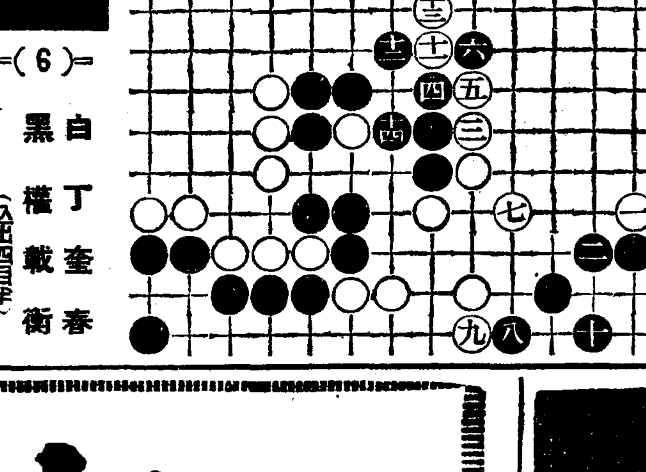

味の素 (아지노모도) (登錄商標)

당신의 진정은 참 감사합니다!

매일같이 음식에 아지노모도를 처서 맛잇게 해주시는 당신의 진정을 알겟습니다

李王家御用達 味の素本舖 株式會社鈴木商店

8—ユ

專賣特許 ゼオラ 齒用藥

化學的作用力이豐富한 ゼオライト를 主成分으로한새로운齒藥

ゼオラ의二大特長

化學的置換作用

ゼオラ의主成分『ゼオライト』와化合되여잇는『몰리토나』이口中의石灰分과化學的으로置換되고 齒石의沈着이合理的으로防止되는作用

物理的吸着作用

ゼオラ의主成分ゼオライト는口中의汚垢와박테리아를吸着하야完全히除取하는强한吸着力을가지고잇슴니다。ゼオラ를使用하신後口中에특별한淸淨感을느끼시는것은이때문입니다

25セ

齒質의退廢를救하는 驚嘆할豫防力

虫齒는…… 口中의細菌『박테리아』가 虫齒의原因이되는것은 잘아실것입니다。ゼオラ는그것을吸着하야 除取하는同時에 口中에生하는酸을 中和하는힘이잇는고로虫齒의豫防으로는理想的입니다。

齒痛…… 齒痛가치不快하고괴로운것은업습니다 ゼオラ는齒齦炎을豫防하는點에 顯著한效果가잇습니다。ゼオラ를常用하시면齒痛의걱정이업서집니다。

口臭…… 口中이더러우면齒間에서 『암모니아』가 생겨서 口臭가납니다。ゼオラ는이 『암모니아』를 完全히吸着하고口臭를根本的으로除去합니다

齒槽膿漏…… 齒槽膿漏는豫防하기는쉬우나 고치기는 어려운것입니다。 其理由는齒槽膿漏는根本原因이 『박테리아』나汚垢가만이라齒石이原因입니다 ゼオラ는齒石을科學的으로解消시키는驚異的作用을가지고잇습니다。

齒의白美化…… 齒가검게더럽는것은齒質이나쁘기때문이라고생각해서는안됩니다。齒石이生하며담배진이붓는것은主로齒의表面에齒石으로해서거칠어지기때문이외다 담배진이沈着하기쉽게되는까닭입니다。ゼオラ를愛用하시여서齒石을防止하고언제던지天然의白色美를發揮하는것을同時에齒槽膿漏를豫防하는것도됩니다。

朝鮮日報에서보섯다고記入하시고엽서로請求하시면ゼオラ藥用齒磨 文獻及見本을郵稅二十五錢同封하시면見本을보내드립니다

發賣元 東京日本橋本町 ミツワ石鹼本舖藥品部

2.3.52

平壤·大劇

廿三、四兩日間 大劇名畫祭!
◇ワーナー大作 進め龍騎兵 エロール・フリン主演
◇フォックス特作 テムプルのえくぼ シャリイ・テンプル主演
◇東寶特作 地熱 藤井貢、竹久千惠子主演
各社ニュース

東洋劇場

劇團靑春座公演第一週 八月二十日밤부터……上演藝題
李雲芳作 『愛情無限城』三幕五場
사랑에는城壁이업다!그러나—사랑에는 國境도無視되는것이다。萬一사랑에城壁이잇다고할진대 간데를모르는그사랑의城壁은아득하야限界를모를無限의城壁이다! 萬里의長城보다도길고건城을찾아 잇는이사랑속에이러나는喜悲의人生史를보시라!
九月山人作 『八字업는出世』一幕二場
◆特別豫告◆ 次週新然上演! 李瑞求作 『사라진무지개』三幕四場 ●必看期待!!

第一劇場

八月十八日晝夜三回興行 每日三回興行 二時十分開映 晝七時半開映
大衆料金階上二十錢階下十錢均一
와—나—社超特作全發聲日本版 마이켈가—데이스監督 進め龍騎兵 에로—루·프린 오리비아·데하비란드 主演
松竹キネマ提供第一映畫社新京 一回超特作品 監督伊藤大輔 原作濱口雄三 建設の人人 鈴木傳明 夏川大二郎 中野英治 山田五十鈴 主演
東日大每支那事變ニュース
次週豫告 空中劇場 守護お國 靈花劇

若劇

八月十九日より八月廿三日まで 五〇セン均一

北京	11・00	2・50	9・40
レエイシスタ	12・10	4・00	7・50
大朝・大每・ニュース	12・45	4・35	8・25
愛と光	12・55	4・45	8・35

(一)東寶映畫 三千年の夢の寶庫 北京の扉が開
(二)寶塚實演 たれか 夏の國!情熱の島!ハワイ娘の唄と踊り
(三)ユニヴァーサル映畫 ロバート・テイラー アイリーン・ダン主演
早朝開映時間マデ御入場ノ方ヘ三十錢均一ニ割引致シマス
冷房完備

오케—一大演奏會

오케—專屬歌手·專屬쯔빼드·總動員
八月十七日낫부터 晝夜二回 晝一時 夜七時半
出演(無順) 南宮仙 高福壽 金貞九 李蘭影 張世貞 李銀波 孫牧人 金海松 朴響林 成鐘 金綾子 其他쩨쓰밴드全員
오케—유직의나라!찬란한宮殿아페恍惚한情熱의噴水를뿜어올리자 오라!모여라!
流行歌、딴쓰、쩨쓰、舞踊
伯林オリンピック前奏曲 輝く肉體美 大每·東日ニュース同時上映

團成社

電光二四九二番

本報咸南支社

咸興府大和町三丁目六 電話一一四三番

八月十八日부터特別大公開! 大衆席料金 二十錢十錢
獨逸우파社超特作全發聲日本版 모리스도바—류두—르氏大作品 巴里の暗黑街
妖花마루세루산다—르嬢 샤—루바—네—르氏主演
獨逸우파社超特作全發聲日本版 巨匠로베르도지오드마크氏監督 激情の嵐
巨星에밀자닝그스氏 안나스텐嬢 主演
PCL超特作全發聲爆笑篇 原作……古川綠波氏 演出伏水修氏岡田敬氏 唄ふ彌次喜多
古川綠波德山璉 主演 高尾光子宇留木浩 三益愛子藤原釜足 助演 古川綠波만스팀 東寶만스팀 總出大競艶

優美館

電光 二九五

八月二十一日부터二十三日까지 納凉特別名畫公開 晝間實演 普通日一時七時三十分始映 特別料金階上三十錢階下十錢均一
◇大每ニュース ◇東寶ニュース
◇パラマウント社超特作全發聲版 山は笑ふ 監督 ロバットフロウイイ氏 主演 ボップ、バンズ マイサレイ
◇東寶社聖峰園共同作品 朝鮮語全發聲國語版 軍用列車 監督 徐光霽氏 原作 李基煥 主演 王平 文藝峰 獨銀 東寶 小杉重四郞 佐佐木信子
週間(水曜)(萬歲)(蘭の白絲第二代目)

新富座

京城新堂町(電話本局) 五六七七番